

MUNICIPALIDAD DE MONTES DE OCA
CONCEJO MUNICIPAL
PERIODO
2020-2024



ACTA DE LA SESIÓN EXTRAORDINARIA
N° 95/2024
(07 de Marzo del 2024)

Acta de la Sesión Extraordinaria número Noventa y Cinco / Dos Mil Veinticuatro, celebrada por el Concejo Municipal de Montes de Oca, en la Sala de Sesiones de tal ente Colegiado (3er piso Palacio Municipal, San Pedro), al ser las Dieciocho horas exactas, del día Siete de Marzo del año Dos Mil Veinticuatro, con la siguiente asistencia:

REGIDORES PROPIETARIOS:

Master Jorge Antonio Mora Portuguez, Presidente del Concejo Municipal en ejercicio; Señor Jorge Gerardo Rodríguez Vindas en sustitución de la Licenciada Gabriela Bolaños Gamboa, Presidenta del Concejo Municipal; Señora Marta Cleotilde Corrales Sánchez; Señora Magali Acuña Segura; Señora Carolina Monge Castilla; Señor Daniel Rojas Madrigal y la Señora Adela Barrantes Elizondo en sustitución del Doctor Andrés Vesalio Guzmán Gómez.-

AUSENTES: Licenciada Gabriela Bolaños Gamboa, Presidenta del Concejo Municipal y el Doctor Andrés Vesalio Guzmán Gómez.

REGIDORES SUPLENTES:

Señora Ana Felicia Leitón Rojas; Señor Mauricio Gerardo Zeledón Leal; Señor Julio Andrés Telles Madrigal; Señor Jorge Gerardo Rodríguez Vindas; Señor Gustavo Campos Alfaro y la Señora Adela Barrantes Elizondo.-

AUSENTES: Señor Randall Alberto Sancho Ávila

SÍNDICOS PROPIETARIOS:

Señor Jorge Luis Espinoza Camacho, por el Distrito Primero – San Pedro.-

Señor Danilo Rodríguez Arias, por el Distrito Segundo – Sabanilla.-

Señora Hilda María Picado Segura, por el Distrito Tercero – Mercedes. –
Señor Jeison Francisco Salazar López, por el Distrito Cuarto – San Rafael.-

AUSENTES: No se registran.-

SÍNDICOS SUPLENTE:

Señora María José Lara Cordero, por el Distrito Primero – San Pedro.–
Señora María Cristina Pacheco Chaves, por el Distrito Segundo – Sabanilla.-

AUSENTES: No se registran.-

FUNCIONARIOS:

Arq. Ana Lucia González Castro, Alcaldesa Municipal en ejercicio; Licenciado Giovanny Varela Dijeres, Asesor Legal del Concejo y la suscrito Secretaria del Concejo Municipal en ejercicio, Licda. Patricia Portilla Campos.-

AUSENTES: No se registran.-

**MUNICIPALIDAD DE MONTES DE OCA
CONCEJO MUNICIPAL**

**ORDEN DEL DIA
PARA LA SESIÓN EXTRAORDINARIA N° 95/2024
DEL DÍA JUEVES 07 DE MARZO DEL 2024,
A PARTIR DE LAS 6.00 PM**

CAPITULO I. Comprobación de quorum.

CAPITULO II. Exposición de la Fundación Qué Ciudad; Informe detallado sobre el estado actual del proyecto, alcances, resultados y perspectivas futuras.

CAPITULO III. Testimonio de mujeres participantes del proyecto. Su opinión, acciones realizadas, aspectos positivos, aspectos por mejorar, etc.

CAPITULO IV. Preguntas y comentarios de parte del Concejo Municipal

**LICDA. GABRIELA BOLAÑOS GAMBOA
PRESIDENTA DEL CONCEJO MUNICIPAL**

******* CAPITULO EXPOSICIÓN DE LA FUNDACIÓN QUÉ CIUDAD;
INFORME DETALLADO SOBRE EL ESTADO ACTUAL DEL PROYECTO,
ALCANCES, RESULTADOS Y PERSPECTIVAS FUTURAS *******

ARTICULO 1.- Exposición de la Fundación Qué Ciudad; Informe detallado sobre el estado actual del proyecto, alcances, resultados y perspectivas futuras.

Se procede por parte de las señoras Zeidy Cascante Alfaro, Ricardo Valverde Sánchez, Eduardo Guardia Williams y Miranda Orantes Rothe, con la exposición de la Fundación Qué Ciudad en relación con el Informe detallado sobre el estado actual del proyecto, alcances, resultados y perspectivas futuras. Al respecto se hace constar:



MUJERES GESTIONANDO EL PAISAJE



REPASANDO LA ESTRUCTURA DEL PROYECTO

1. DISEÑO DE PROYECTO MUJERES GESTIONANDO EL PAISAJE CON BASE A DIAGNÓSTICO DE LA GESTIÓN DE LA BIODIVERSIDAD EN ZONAS URBANAS Y DIAGNÓSTICO DEL DESEMPLEO FEMENINO EN COSTA RICA.
2. ACERCAMIENTO A MUNICIPALIDAD DE MONTES DE OCA PARA PRESENTACIÓN DEL PROYECTO.
3. DISCUSIÓN Y APROBACIÓN DEL PROYECTO EN LAS DISTINTAS INSTANCIAS DE LA MUNICIPALIDAD: CUERPO TÉCNICO- CONCEJO MUNICIPAL- ALCALDÍA. RESULTAN EN CARTA DE ENTENDIMIENTO No1. AI CONVENIO DE REACTIVACIÓN ECONÓMICA PARA LA GENERACIÓN DE EMPLEO DE MUJERES EN VULNERABILIDAD SOCIOECONÓMICA.
4. APROBACIÓN DEL FINANCIAMIENTO PARA EL PLAN PILOTO EN EL PARQUE DEL ESTE, RESPALDADO POR CARTA DE ENTENDIMIENTO No 1.
5. SELECCIÓN DE 4 BENEFICIARIAS CON BASE A CRITERIOS TÉCNICOS: OFICINA DE TRABAJO SOCIAL- QUÉ CIUDAD
6. IMPLEMENTACIÓN DEL PLAN PILOTO – PARQUE DEL ESTE A PARTIR DEL 4 DE DICIEMBRE

JUSTIFICACIÓN DEL PROYECTO- DESEMPLEO FEMENINO

Tal y como lo ha observado el CONSEJO DE DERECHOS HUMANOS DE LAS NACIONES UNIDAS (CDH), las mujeres sufren de manera desproporcionada los efectos adversos del cambio climático, y señala que éstas *“no son solo víctimas sino también agentes del cambio, y que la integración en las políticas sobre el clima de un enfoque que tenga en cuenta las consideraciones de género, en particular realizando análisis con una perspectiva de género, de modo que se asegure el derecho de las mujeres a participar, el acceso a la educación y la capacitación y el acceso a recursos adecuados”* son elementos fundamentales para la eficacia de las respuestas al cambio climático.



QUÉ DICE EL ACNUDH:

- Similarmente, la Oficina del Alto Comisionado de las Naciones Unidas para los Derechos Humanos (ACNUDH) también advierte que las mujeres tienen más probabilidades que los hombres de sufrir los efectos adversos del cambio climático, ya que constituyen la mayoría de las personas pobres del mundo, y se enfrentan a formas interseccionales de discriminación que pueden incrementar aún más su vulnerabilidad. Ante ello, el ACNUDH propone la necesidad de *“empoderar a las mujeres, como agentes económicos y climáticos, además de trabajadoras y empleadoras, para que contribuyan a configurar una transición justa hacia una economía con bajas emisiones de carbono que beneficie a todos.”*



¿QUÉ DICE EL BANCO MUNDIAL?



Un reciente informe del Banco Mundial señala que la pobreza femenina en Costa Rica es estructuralmente más alta que la de los hombres, y que la tasa de actividad laboral de las mujeres está muy por debajo de la de otros países con un PIB per cápita similar en la región. Ante esto, el informe establece que el aumento del empleo femenino podría ayudar a mitigar la pobreza entre las mujeres, en particular durante las edades de crianza de los hijos, y en particular, que “existen oportunidades para reducir la pobreza mediante la inclusión de grupos estructuralmente desfavorecidos en los esfuerzos por alcanzar un crecimiento verde y descarbonizar la economía de Costa Rica. Los esfuerzos de mitigación climática pueden diseñarse de manera tal que mejoren las oportunidades laborales de los trabajadores con bajo nivel educativo, integren a las mujeres y a los grupos estructuralmente desfavorecidos, y beneficien a los más pobres.”

GESTIÓN DE LA BIODIVERSIDAD EN ZONAS URBANAS

- MUJERES GESTIONANDO EL PAISAJE , es una propuesta con un carácter paisajístico que busca enlazar los diversos paisajes culturales y naturales en la ciudad, creando recorridos y espacios urbanos públicos, mejorando la disposición de servicios ecosistémicos en la ciudad y socializando el conocimiento para conservar, restaurar y rehabilitar los diversos paisajes naturales autóctonos del área de intervención y sus entornos inmediatos.

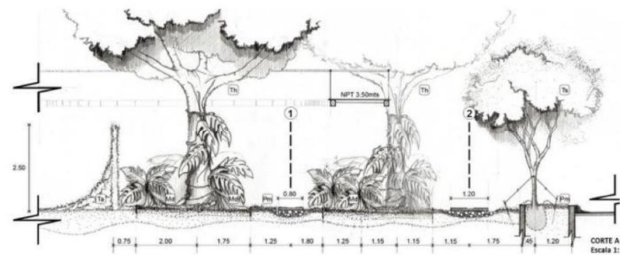

GESTIÓN DE LA BIODIVERSIDAD EN ZONAS URBANAS

- El paisaje natural que predomina en Montes de Oca es, en su mayoría, Bosque húmedo pre-montano tropical (BH-P), el cual es la zona de vida más alterada en Costa Rica (Meza, 2001), el proyecto MUJERES GESTIONANDO EL PAISAJE , es una intervención urbana que se compromete a la rehabilitación de este paisaje natural.

La

FUNDACIÓN QUÉ CIUDAD ha identificado una estimativa de la riqueza florística para MONTES DE OCA por medio de los registros de colectas del Herbario Nacional del Depto. de Historia Natural del Museo Nacional de Costa Rica[1], registros realizados entre los años de 1889 y 2022, 133 años de información de todas las especies vegetativas colectadas e identificadas, por científicos nacionales e internacionales, entre la franja altitudinal 1100 a 1250 msnm, franja altitudinal donde se encuentran las áreas de intervención del proyecto.



• TALLER DE MUESTRAS BOTÁNICAS- COLABORADORES DEL MUSEO NACIONAL DE CR



• EVALUACIONES ECOLÓGICAS

• CUADRÍCULAS PARA EL INVENTARIO DE FLORA Y FAUNA



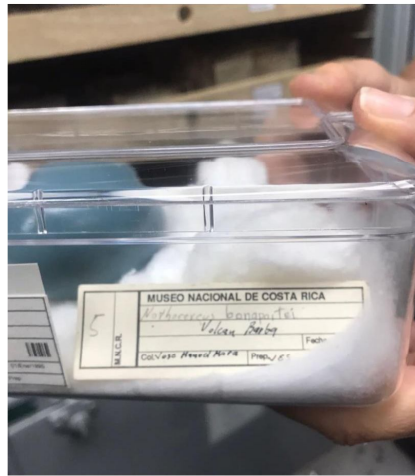

VISITA AL HERBARIO MUSEO NACIONAL

A LA FECHA:

85 especies de plantas, 78 especies de aves, 6 especies de mariposas, 4 especies de mamíferos.

GRILLA CON ALGUNOS EJEMPLOS:

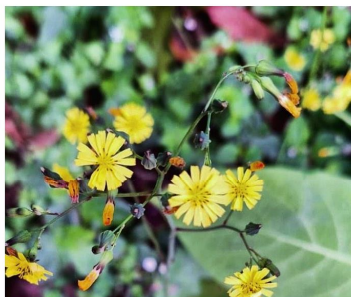

TALLER PARTICIPATIVO: VISIONES A FUTURO PARA LA CONSERVACIÓN, RESTAURACIÓN, USO Y DISFRUTE DEL PARQUE DEL ESTE

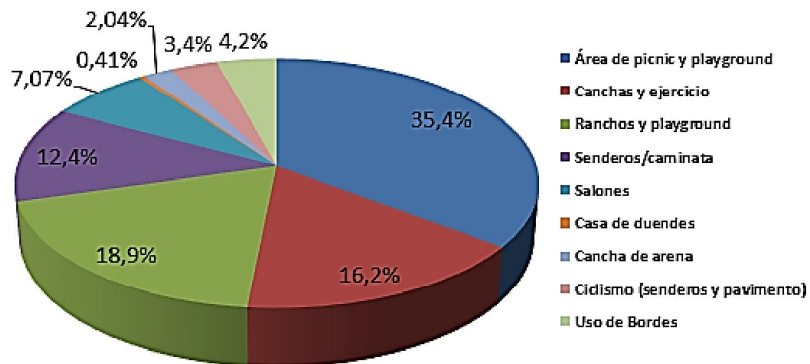

Porcentaje de uso y tipo de espacio empleado por los visitantes.
Parque recreativo del Este, Montes de Oca
Periodo : 8 de Febrero-1 de Marzo, 2024
8 am-12 md



Conclusiones generales:

Gestoras capacitadas y familiarizadas en instrumentos y herramientas de:

- a) Evaluación Ecológica Rápida: Seis formularios de caracterización biofísica.
- b) Uso de aplicaciones modernas para identificación de flora, avifauna y georreferenciación.
- c) Familiarización con guías de mamíferos, aves, plantas, guías simplificadas de mariposas y herramienta “Trópicos” para plantas.
- d) Bioalfabetización en taxonomía, biodiversidad, regeneración dinámicas de sucesión, floración y temporada reproductiva e importancia de la trama verde.
- e) Familiarización de las gestoras en el levantamiento de datos con herramientas de software básicos (Excel, Word) en fase inicial.



Alcances y limitaciones de las evaluaciones:

- A) Los censos de fauna son generales, y no reflejan la totalidad de lo existente. Las horas de inspección de las gestoras se limitan al horario de trabajo 8am-12pm, lo cual desestima las horas pico de mayor observación de aves (5am-7.30pm)
- b) Subestimación de spp de mamíferos y aves nocturnas. Los picos de actividad de ambos es en horas nocturnas.
- c) La población de insectos, hongos y hepáticas no forma parte de nuestras evaluaciones generales. Lo anterior requiere de evaluaciones más especializadas y de instrumentos de evaluación científica de los que no disponemos. Requeriría de un diseño experimental diferenciado.
- d) Especies de anfibios y reptiles no han sido observadas por el diseño de muestreo empleado. Recomendable para inventarios a futuro.
- e) Lo recabado mediante las herramientas de “Uso del Espacio Público” se supedita a las mañanas de lunes a sábados. No se analiza la visitación en las tardes ni los domingos, sin embargo se logra una fotografía estadística del uso de los espacios proporcionados por PdE de parte del público visitante.





TESTIMONIO DOÑA ZEIDY GASCANTE ALFARO

CRONOGRAMA DE TRABAJO OCTUBRE 2023-NOVIEMBRE 2024

	ACTIVIDAD	DURACIÓN EN SEMANAS (PREPARACIÓN)	MES PROYECTADO PARA EJECUTARSE	RESPONSABLE
	BASE CERO			
1	Presentación del Proyecto con diferentes departamentos de la Municipalidad. (Entrega de Información del Proyecto)	1	Oct.	Municipalidad + QC
2	Revisión del Cronograma General del 1° año, a detalles en relación al Plan de Trabajo Semanal y Actividades Comunes. (Compromisos adquiridos de los funcionarios)	1	Oct.	Municipalidad + QC
3	Entrega de información relevante del Parque del Este, por parte de los funcionarios	2	Oct.	Municipalidad
4	Identificación del personal municipal, herramientas y materiales para la construcción de la obra de paisaje	2	Oct.	Municipalidad + QC
5	Selección de las beneficiarias según criterios de elegibilidad.	2	Nov.	Municipalidad
6	Asignar un Coordinador de Proyecto – persona de contacto que dará seguimiento al proyecto en la Municipalidad	2	Nov.	Municipalidad + QC + MNCR
7	Auditorio/Sala de Exposición del MNCR (+) para realizar la Presentación de Inauguración del Proyecto: 'Contexto sobre la situación de Costa Rica: Biodiversidad y Cambio Climático, compromisos adquiridos por parte del Estado costarricense'. Asistencia de Alcaldes invitados, personal del Departamento Ambiental y Planificación Urbana (+) de las municipalidades invitadas, investigadores involucrados UCR: CIPRONA, INIFAR, CITA (+), UNED, funcionarios del SINAC, INAMU, ADIS (...), y principalmente, las mujeres seleccionadas, 'Mujeres Gestoras del Paisaje'.	4	Nov.	Municipalidad + QC + MNCR

AULA - CAMPO				
9	Taller/Protocolo Introductorio sobre 1. Taller/Practica: Técnicas de Muestreo y 2. Teórica: Solicitud de Permisos ante el SINAC, Pasaporte Científico - Material que existe Folleto del museo - Joaquín Sánchez revisar fecha - 3. Inscripción de Regente Ambiental para el Proyecto - MUNICIPALIDAD.	2	Dic.	Municipalidad + QC + MNCR
10	ETAPA 1. Estudios Previos y Conceptualización: Fotografías, identificación de especies, práctica sobre técnicas de muestreo. Selección de diseño del censo inventariado y recolección de datos <i>in situ</i> . Inventario de los datos existentes sobre las especies de flora colectadas (+ Lista spp MNCR). Áreas de intervención identificadas y georreferenciadas. Identificación y selección de especies	4 - 6	Dic. - Ene.	QC

1f

CRONOGRAMA DE TRABAJO OCTUBRE 2023-NOVIEMBRE 2024

	'árbol semilla', 'planta madre', y áreas de interés para brizales y plántulas. (Ver Formularios)			
11	Colecciones- Visita al Herbario Nacional del Depto. , de Historia Natural del Museo Nacional de Costa Rica con las mujeres seleccionadas y equipo del proyecto.	1	Ene.	QC + MNCR
12	DATOS DE BIODIVERSIDAD para cada una de las especies colectadas: (a) Nombre de quién la colectó y fecha. (b) Nombre de quien la identificó y fecha. (c) Ubicación según coordenadas. (d) Origen (nativa, exótica, endémica, naturalizada, etc.). (e) Hábito de creciento. (f) Categoría de conservación. (g) Anotaciones sobre la descripción del sitio. (h) Otros apuntes que tenga la especies.	4	Ene.	QC

CRONOGRAMA DE TRABAJO OCTUBRE 2023-NOVIEMBRE 2024

TALLER + CAMPO: DISEÑO DE LA INTERVENCIÓN				
13	1 TALLER PARTICIPATIVO – Liderado por la Gestoras del Paisaje: Diseño de espacios con participación de la comunidad y funcionarios de la Municipalidad.	4	Feb.	Municipalidad + QC
14	ETAPA 2. ANTEPROYECTO: Elaboración de diseños sobre las medidas, acciones y prácticas a desarrollar desde el ámbito de infraestructura verde. Por ej.: Control de sedimentación, modificación de las curvas de nivel (levantamiento topográfico – debe estar listo), selección de las spp de amortiguamiento, erosión y escorrentía.	4	Feb. - Mar.	QC
15	Restauración del suelo: Remoción de (lastre, entre otros.) y limpieza del predio. Preparar el terreno, rehabilitar la capa de humus, incorporación de nutrientes (compost). Perforación, obras de labranza. Residuos - Centros de acopio: reciclaje	4 (+)	Mar. - Abril	QC
16	2 TALLER PARTICIPATIVO – Liderado por la Gestoras del Paisaje: Presentación del Diseño a escala de Plan Maestro, Planos de Conjuntos y Secciones del área de intervención (Senderos), con la indicación de áreas proyectadas.	2	Abril	Municipalidad + QC
17	Discusión y revisión técnica en el desarrollo de diagramas, mapas y perfiles vegetativos predictivo (actuales y futuros, ante el escenario "historical" y dos escenarios climáticos (ssp245, ssp585). Identificación de spp resilientes a CC, y su área de refugios climáticos y desplazamiento. Datos de las especies (+) / participar en el proceso metodología + resultados ejemplos.– perfiles: productos (+)	4	Abril-Mayo	QC + MNCR
18	Discusión y revisión técnica en el desarrollo de tablas ilustrativas y descriptivas de especies (flora y fauna), caracterizando los criterios etnobotánicos (investigación, asociación ecológica: relaciones interespecíficas, belleza escénica: contemplación y admiración).	4	Mayo	Municipalidad + QC + MNCR
19	Discusión y revisión técnica en el proceso de la elaboración del Catálogo/Manual de mapas y perfiles de vegetación de las especies autóctonas del cantón , para facilitar su utilización en propuestas y proyectos de carácter paisajísticos v/o urbanísticos. v arquitectónicos.	4	Mayo	Municipalidad + QC + MNCR

CRONOGRAMA DE TRABAJO OCTUBRE 2023-NOVIEMBRE 2024

20	Discusión y revisión técnica en el proceso de elaboración del diseño del espacio público, respecto a la infraestructura verde: planos de conjunto, secciones y detalles, visualizaciones, tabla planimetría de las especies y reproducción asexual y sexual de las especies propuestas.	2	Jun.	Municipalidad + QC + MNCR
ETAPA 4. TRASPLANTAR (ESTACIÓN LLUVIOSA)				
21	Realizar los huecos de los individuos, simultáneamente, preparar al individuo (planta - árbol). Posiblemente de 90x90 cm para un árbol (4-5m), según hábito de crecimiento, número de individuos y distancia entre individuos.	16	Jun. - Oct.	QC
MONITOREO - A LO LARGO DEL PROYECTO				
22	Colaboración y apoyo para la elaboración de una Bitácora digital compartida, en la cual se pueda anotar las observaciones y comentarios día-día, subir fotografías, audios etc., relacionados a la historia natural de cada una de las especies monitoreadas por las mujeres, con la posibilidad de generar nuevos conocimientos. (Importante porque se está generando conocimiento nacional. Desconocimiento de la manipulación de especies). - PLATAFORMA DIGITAL BITÁCORA DEL PROCESO - seguimiento a cada individuo	48	Nov. - Oct	Municipalidad + QC + MNCR
23	-desde que lo encontramos a lo largo de la vida del individuo - generación de información clave para la gestión del paisaje, comportamiento de las especies, descripción, observación - datos, patrones: Generación de conocimiento para brindar solución con criterio técnico - práctico, observación del día - día. Asociación flora - fauna (historia natural: polinización - dispersión) Datos de etnología.	48	Nov. - Oct.	QC
24	Auditorio/Sala de Exposición del MNCR (+) para realizar la PRESENTACIÓN FINAL del Informe de avance y seguimiento del Proyecto: 'Contexto sobre la situación de Costa Rica, caso de estudio: Parque del Este: Biodiversidad y Cambio Climático, compromisos adquiridos y hallazgos'. Asistencia de Alcaldes invitados, personal del Departamento Ambiental y Planificación Urbana (+) de las municipalidades invitadas, investigadores involucrados UCR: CIPRONA, INIFAR, CITA (+), UNED, funcionarios del SINAC, INAMU, ADIs (...), y principalmente, las mujeres seleccionadas, 'Mujeres Gestoras del Paisaje'.	4	Nov.	Municipalidad + QC + MNCR



LECTURA DE ESTADOS FINANCIEROS





**Fundación Que Ciudad
Estado de Resultados.
Entre el 01 enero 2023 al 31 diciembre 2023.
Cifras Expresadas en Colones Costarricenses.**

Cuenta	Nota	Acumul. Dic. 23
Ingresos.		
Transferencias.		
Transferencias Corrientes.		
Transferencias de capital de Gobiernos Locales	5	12,727,334
Diferencias de cambio positivas por depósitos bancari	5	<u>123,842</u>
Total Ingresos.		<u><u>12,851,176</u></u>
Gastos.		
Gastos de Funcionamiento.		
Gastos en Personal		
Remuneraciones Básicas.	6	806,400
Incentivos Salariales.	6	67,200
Contribuciones Patronales al Desarrollo y la Seguridac	6	122,976
Contribuciones Patronal al Fondo de Pensiones y Capi	6	<u>79,995</u>
Total Gastos en Personal.		<u><u>1,076,571</u></u>
Servicios		
Alquileres y Derechos sobre Bienes.		-
Servicios Básicos.		-
Servicios Comerciales y Financieros.	6	29,767.90
Servicios de Gestión y Apoyo.	6	272,099.48
Gastos de Viaje y Transporte.	6	4,400.00
Seguros, Reaseguros y Otras Obligaciones.		-
Capacitación y Protocolo.	6	3,376,530.78
Mantenimiento y Reparación.		-
Servicios Diversos		-
Total Servicios		<u><u>3,682,798</u></u>
Total Gastos		<u><u>4,759,369</u></u>
Superavit o Deficit del Periodo		<u><u>8,091,807</u></u>

Céd. 3006847860
FUNDACION QUE CIUDAD
Atención: Junta Directiva
Registro Profesional: 18025
Contador: ZELEDON SANCHEZ
LORENA
Estado de Resultados Integral
2024-02-08 12:46:06 -0600



TIMBRE 175.0 COLONES



VERIFICACIÓN: eDozQbty
<https://timbres.contador.co.cr>

**LORENA
ZELEDON
SANCHEZ (FIRMA)**

Firmado digitalmente por
LORENA ZELEDON
SANCHEZ (FIRMA)
Fecha: 2024.02.13 11:48:25
-06'00'

Fundación Que Ciudad
Estado de Situación Financiera.
Al 31 de Diciembre 2023.
Cifras Expresadas en Colones Costarricenses.

Cuenta	Nota	Acumul. Dic. 23
Activos.		
Activos Corrientes.		
Activos y Equivalentes de Efectivo.		
BN CTA CRC 74678	2	8,113,832
BN CTA USD 30269		-
Total Activos y Equivalentes de Efectivo.		8,113,832
Cuentas por Cobrar a Corto Plazo.		
Otras cuentas a cobrar a corto plazo		
Créditos varios con el sector público interno c/p	3	254,546
Total Cuentas por Cobrar a Corto Plazo.		254,546
Total Activos Corrientes.		8,368,378
Total de Activos.		8,368,378
Pasivos.		
Pasivos Corrientes.		
Deuda a Corto Plazo.		
Deudas Comerciales a Corto Plazo.		-
Deudas Sociales y Fiscales a Corto Plazo.	4	276,571
Total Deudas a Corto Plazo.		276,571
Fondo de Terceros y en Garantía.		
Fondo de Terceros y en Garantía.		-
Total Fondo de Terceros y en Garantía.		-
Total Pasivos Corrientes.		276,571
Total Pasivos.		276,571
Patrimonio.		
Patrimonio Público.		
Capital.		
Capital Inicial.		
Incorporaciones al Capital.		-
Total Capital Inicial.		-
Resultados Acumulados.		
Resultados Acumulados de Ejercicios Anteriores.		-
Resultados del Ejercicio.		8,091,807
Total Resultados Acumulados.		8,091,807
Total Patrimonio.		8,091,807
Total Pasivo y Patrimonio.		8,368,378

Céd. 3006847860
 FUNDACION QUE CIUDAD
 Atención: Junta Directiva
 Registro Profesional: 18025
 Contador: ZELEDON SANCHEZ
 LORENA
 Estado de Situación Financiera
 2024-02-08 12:46:05 -0600



TIMBRE 175.0 COLONES

VERIFICACIÓN: eDozQbfy
<https://timbres.contador.co.cr>

**LORENA
 ZELEDON
 SANCHEZ (FIRMA)**

Firmado digitalmente por
 LORENA ZELEDON SANCHEZ
 (FIRMA)
 Fecha: 2024.02.13 11:49:04
 -06'00'

Fundación Que Ciudad
Estado de Flujos de Efectivo
Por el Periodo Comprendido entre el 01 de enero 2023 al 31 de diciembre 2023
(Cifras Expresadas en Colones)

	dic-23
Actividades de Operación	
Utilidad neta de operación	₡ 8,091,807
Depreciación y Amortización del Periodo	-
Efectivo generado por la operación	₡ 8,091,807
Cambios en activos Disminución (Aumento)	
Compra Activos	-
Créditos varios con el sector público interno c/p	(254,546)
Cambios en pasivos Disminución (Aumento)	
Deudas Comerciales a Corto Plazo.	-
Deudas Sociales y Fiscales a Corto Plazo.	276,571
Fondo de Terceros y en Garantía.	-
Efectivo generado en actividades de operación	₡ 8,113,832
Actividades de financiamiento	
Documentos por pagar	-
Dividendos	-
Total efectivo generado en el periodo	₡ -
Efectivo al inicio del periodo	-
Efectivo al final del periodo	₡ 8,113,832

Céd. 3006847860
 FUNDACION QUE CIUDAD
 Atención: Junta Directiva
 Registro Profesional: 18025
 Contador: ZELEDON SANCHEZ
 LORENA
 Estado de Flujos de Efectivo
 2024-02-08 12:46:07 -0600



TIMBRE 175.0 COLONES

VERIFICACIÓN: eDozQbfy
<https://timbres.contador.co.cr>

LORENA ZELEDON SANCHEZ (FIRMA)

Firmado digitalmente por
 LORENA ZELEDON SANCHEZ
 (FIRMA)
 Fecha: 2024.02.13 11:49:42 -06'00'

Fundación Que Ciudad
Estado de Cambios en el Patrimonio
Por el Periodo Comprendido entre el 01 de enero 2023 al 31 diciembre 2023
(Cifras Expresadas en Colones)

	Incorporación al Capital	Resultados Acumulados de Ejercicios Anteriores.	Resultados del Ejercicio.	Total Patrimonio
Saldo al 31 de Diciembre 2022	₡ -	₡ -	₡ -	₡ -
Incorporación al Capital	-	-	-	-
Resultados Acumulados de Ejercicios Anter	-	-	-	-
Resultados del Ejercicio.	-	-	8,091,807	8,091,807
Saldo al 31 de Diciembre 2023	₡ -	₡ -	₡ 8,091,807	₡ 8,091,807

Céd. 3006847860
 FUNDACION QUE CIUDAD
 Atención: Junta Directiva
 Registro Profesional: 18025
 Contador: ZELEDON SANCHEZ
 LORENA
 Estado de Cambios en el Patrimonio
 2024-02-08 12:46:06 -0600



TIMBRE 175.0 COLONES

VERIFICACIÓN: eDozQbfy
<https://timbres.contador.co.cr>

LORENA ZELEDON SANCHEZ (FIRMA)

Firmado digitalmente por LORENA
 ZELEDON SANCHEZ (FIRMA)
 Fecha: 2024.02.13 11:50:16 -06'00'

Fundación Que Ciudad.

Por el periodo terminado al 31 de diciembre del 2023

Nota 1—Resumen de Operaciones y Políticas Importantes de Contabilidad.

A) Declaración de Normas Internacionales de Información Financiera.

Fundación Que Ciudad, cédula de persona jurídica número 3-006-847860, inscrita en el Ministerio de Hacienda desde el 13 de setiembre 2023 declara que sus Estados Financieros son elaborados y presentados de acuerdo con todos los criterios relativos al registro, valuación, presentación y revelación de políticas contables, bases de medición, transacciones y demás hechos relevantes que son exigidos por la Administración de conformidad con las Normas Internacionales de Información Financiera.

B) Domicilio, actividad, registros y moneda.

Fundación Que Ciudad cédula de persona jurídica número 3-006-847860, es una empresa domiciliada en Costa Rica, San José, Curridabat, Granadilla, 300 metros norte de la Plaza Freses Condominio El Cortijo apartamento 1. La principal fuente de ingresos de Fundación Que Ciudad es la de fundaciones de servicio social sin alojamientos.

Los registros contables de la operación de Fundación Que Ciudad se llevan en colones costarricenses (₡), moneda oficial.

C) Principales Normas de Contabilidad.

Los estados financieros están de acuerdo con las Normas Internacionales de Información Financiera. La aplicación de las NIIF ha sido consistente durante el periodo.

D) Inmueble, mobiliario y equipo.

Fundación Que Ciudad, registra los activos inmuebles, mobiliarios y equipo de oficina y otros equipos al costo de adquisición.

Los desembolsos por mantenimiento, reparaciones y renovaciones menores que no mejoren el activo ni incrementa su vida útil son cargados contra los gastos de operación.

E) Depreciación.

La depreciación se determina utilizando el método de línea recta, de acuerdo con los porcentajes indicados en el Reglamento de la Ley del Impuesto sobre la Renta. La depreciación se registra a las tasas necesarias para amortizar el costo del activo según su vida útil estimada.

F) Prestaciones Legales.

En caso de concluir la relación laboral, los derechos del trabajador se cancelan de acuerdo con lo establecido por el Código Laboral, en el caso del aguinaldo se registra el gasto acumulado por pagar.

G) Impuestos.

Se retienen los impuestos correspondientes a retención de renta por salarios, mismos impuestos que son enterados y pagados al fisco en las fechas señaladas por la legislación fiscal costarricense. Además, se declara cada mes el impuesto general sobre las ventas. Al cierre del período fiscal se calcula y paga el impuesto sobre la renta.

H) Ingresos.

Los ingresos se registran sobre base devengada, el origen de su ingreso principal es la de fundaciones de servicio social sin alojamiento.

I) Gastos.

Se contabilizan en la parte de resultados del período en que se incurran, se clasifican en:

- Gastos administrativos.
- Gastos financieros.

Nota 2—Activos y Equivalentes de Efectivo.

El detalle al 31 de diciembre del 2023:

Detalle	2023
BN CTA CRC 74678	₡ 8 113 832
BN CTA USD 30269	₡ 0
Total	₡ 8 113 832

Nota 3—Créditos Varios con el Sector Público Interno C/P

El detalle al 31 de diciembre del 2023:

Detalle	2023
Ministerio de Hacienda (Renta)	₡ 254 546
Total	₡ 254 546

Nota 4—Deudas Sociales y Fiscales a Corto Plazo.

El detalle al 31 de diciembre del 2023:

Detalle	2023
Sueldos para Cargos Fijos	₡ (79 644)
Decimotercer mes a pagar	₡ 67 200
CCSS Patronal 26.67%	₡ 202 971
CCSS Obrero 10.67%	₡ 86 044
Total	₡ 276 571

Nota 5—Transferencias de Capital de Gobiernos Locales

El detalle al 31 de diciembre del 2023:

Detalle	2023
Municipalidad de San Pedro	₡ 12 727 334
Diferencial Cambiario	₡ 123 842
Total	₡ 12 851 176

Nota —6 Gastos

El detalle al 31 de diciembre del 2023:

Detalle	2023
Salarios	₡ 806 400
Décimo Tercer Mes	₡ 67 200
Contribución Patronal al Desarrollo y la Seguridad Social.	₡ 122 976
Contribución Patronal al Fondo de Pensiones	₡ 79 995
Comisiones Bancarias	₡ 29 768
Servicios en Ciencias Económicas y Sociales.	₡ 272 099
Viáticos dentro del País	₡ 4 400
Actividades de Capacitación	₡ 1 221 512
Actividades Protocolarias y Sociales	₡ 2 155 019
Total	₡ 4 759 369

MSC.JORGE MORA PORTUGUEZ, PRESIDENTE DEL CONCEJO MUNICIPAL EN EJERCICIO: "Disculpe doña Miranda entendí que ustedes iban a presentar algo sobre el presupuesto."

SRA. MIRANDA ORANTES ROTHE CÉDULA 110420878, ASISTENTES EN REPRESENTACIÓN DE LA FUNDACIÓN QUÉ CIUDAD:" Sí. Nosotros quisiéramos explicar que hemos venido funcionando y cuando vinimos a hacer el planteamiento por primera vez, la idea era el compromiso que la Fundación Qué Ciudad planteara este proyecto y si nos decían que sí nos prestaban la tierra en el marco convenio de 5 años renovable y la fundación busca este financiamiento. Eso lo hicimos, fuimos a diferentes instancias con las que seguimos en conversaciones, pero la limitante que tenemos es que al ser un grupo nuevo no teníamos impactos que pudiéramos compartir, ni los años que muchas entidades exigen, porque exigen normalmente la cooperación alemana o la cooperación francesa tres años lo mínimo para la implementación de un proyecto. Entonces ante ese panorama es que recurrimos a ustedes y ustedes nos ayudan con el presupuesto extraordinario y es a partir de esa solicitud que nosotros financiamos esa primera parte, proyecto y luego hicimos la solicitud del Presupuesto Ordinario pero

esa no fue aprobada y parte de las razones de las que estamos aquí aparte de ponerlos al tanto de lo que hemos venido haciendo aparte de que nos parece fundamental es pedirle su apoyo en el próximo Presupuesto Extraordinario Para nosotros poder continuar y concluir con esta parte del cronograma. Nosotros estamos tratando de hacer lo más proactivos posible en esta otra parte el financiamiento incluso estamos trabajando con otras instancias de acá de la municipalidad cuyo fondo uno de los representantes es el vi y el socio estratégico es el IICA Y es un monto muy importante porque es un monto hasta de 500000 dólares que podría significarnos la sostenibilidad económica por un rato interesante, dependiendo de la gestión que se va a llevar los fondos. Pero de nuevo nosotros no podemos ser los solicitantes porque no tenemos el tiempo y tampoco los impactos estamos trabajando con el INAMU, con la Presidencia saben que lo que necesitamos, son fondos y ellos nos dijeron que la política de cambio y género, lo que ellas acaban de plantear, es lo que quieren en el resto del país. O sea, lo que estamos haciendo en el Parque del Este es lo que ellos quieren que pasen el resto del país y no está sucediendo. Entonces las innovaciones de trabajos verdes con el empleo femenino es algo que se está diciendo pero de la Fundación qué Ciudad la que lo está empezando a hacer."

MSC.JORGE MORA PORTUGUEZ, PRESIDENTE DEL CONCEJO MUNICIPAL EN EJERCICIO: "Doña Miranda y cuál es el presupuesto que están planteando para terminar estas próximas etapas, por lo menos mientras se gestionan el resto de los fondos."

SRA. MIRANDA ORANTES ROTHE CÉDULA 110420878, ASISTENTES EN REPRESENTACIÓN DE LA FUNDACIÓN QUÉ CIUDAD:" Son como 14 y medio de millones de colones bueno casi 15."

MSC.JORGE MORA PORTUGUEZ, PRESIDENTE DEL CONCEJO MUNICIPAL EN EJERCICIO: "Para finalizar este año, verdad, pregunta Don Jeison."

SRA. MIRANDA ORANTES ROTHE CÉDULA 110420878, ASISTENTES EN REPRESENTACIÓN DE LA FUNDACIÓN QUÉ CIUDAD:" Sí correcto."

SRA. MARTA CORRALES SÁNCHEZ, REGIDORA PROPIETARIA: "Muy buenas tardes a todos. Es muy importante este proyecto y mañana tenemos en el marco de la celebración del Día de la Mujer, me parece muy interesante tener esta presentación de ustedes, donde podemos notar el empoderamiento de estas cuatro gestoras a las que les he seguido el paso de cerca y sé lo que ha significado para ellas, la mayoría tiene hijos. Sé el sacrificio que han tenido que hacer y el apoyo que ustedes, la comprensión que han tenido con ellas, porque detrás de una mujer trabajadora siempre hay problemas. Yo digo que son problemas, pero en realidad es el motor que impulsa a estas mujeres. Creo que es importante aclarar que del Presupuesto Ordinario que nosotros trabajamos aquí, nos llegó el proyecto, porque en ese momento el proyecto estaba financiado por otro lado, entonces, el proyecto no se toma en cuenta. Entonces no quiere decir que nosotros como Concejo Municipal perdimos el interés, todos los compañeros conocemos el proyecto y sabemos la importancia y sobre todo que se está afectando al Parque del Este que viene a hacer nuestro pulmón, algo que debemos conservar y que está tomando relevancia en medio de estos calores. Este cambio climático nos está golpeando y sabemos que proyectos como éste deben de seguir siendo apoyados. Y sé que ustedes han hecho un esfuerzo para buscar fondos y sabemos el impacto que tienen para ir y ustedes mismos lo están informando, pero no tienen el currículum para tocar puertas financieras. Comprendo que es una responsabilidad nuestra como Concejo, y

ojalá que el próximo Concejo tome en cuenta que esto es un programa, que además de beneficiar a las personas como estas compañeras de cada Distrito y no solamente las impacta a ellas, si no me impacta el proyecto que tenemos en conjunto, ese proyecto Cantón que es el Parque del Este. Y no debemos de perder de vista y ojalá que en un futuro, pudiéramos extenderlo a otros parques, y las felicito por la labor que han hecho con estas compañeras que se han empoderado porque antes eran tímidas y ahora las oigo hablando de herramientas, de biología así que muy buen trabajo.”

SR. DANIEL ROJAS MADRIGAL, REGIDOR PROPIETARIO: “ Muchas gracias a todos la presentación, muy completa. Ahora le comentaba a doña Marta sobre el presupuesto, que el presupuesto nunca se rechazó en este Concejo Municipal, sino que la Administración no nos lo representó a nosotros, no lo conocimos en este Presupuesto Ordinario. Pero de las cosas buenas, me gusta oír los comentarios buenos, porque sé que todos vamos a estar de acuerdo, y como usted lo dijo ahora en este Presupuesto Extraordinario que están pronto presentar. Y ahora le pregunto a doña Ana Lucía si ya ellos lo tienen presupuestado en el presupuesto que nos van a presentar y si no, pues, nosotros también en la parte presupuestaria somos los que tenemos última palabra. Entonces, siento que debe de haber un compromiso de nuestra parte, que casi 15 millones de colones van a ser incluidos en esa parte y cuentan con mi voto y espero que así sea con la mayoría de los otros compañeros para que este tipo de proyectos pasen. Doña Seidy hablaba de las experiencias que ha tenido, ahí se da uno cuenta que la persona, como mujer, no es sólo una persona, sino que hay una familia por detrás y estos proyectos impactan a las familias. Ojala los compañeros y compañeras de este Concejo podamos estar apoyando esto y otros que Marta ya estaba detrás que no venían incluidos y que han sido importantes y que si creo que han sido proyectos que han dejado una semilla muy importante en nuestro Cantón. Y de nuestra parte felicitar a los y ojalá que sigan adelante con este tipo de proyectos.”

MSC.JORGE MORA PORTUGUEZ, PRESIDENTE DEL CONCEJO MUNICIPAL EN EJERCICIO:” Muchas de las palabras que ustedes han dicho yo las quería mencionar acá. De mi parte también todo el apoyo para que se pueda incluir esta nueva etapa que falta, en el próximo extraordinario. Yo conocí el proyecto a través de Miranda y Eduardo al puro comienzo cuando se estaba planteando y a mí me encantó la idea y aquí se aprobó el proyecto como lo estaban presentando. Y es hasta hoy que vemos como lo estaban presentando teóricamente y vemos como se está realizando y el impacto y efecto que tuvo. La exposición que hizo doña Seidy es impresionante y lo decía bien doña Marta y yo trabajo con muchos actores comunitarios y uno ve más bien cómo los gestores y gestoras terminan ejecutando obras sin mayor formación. Y cuando uno ve un proyecto como este, que llegue al experto y expone mis respetos. Hoy invité a nuestro próximo Alcalde para que él estuviera en esta sesión con el fin de que escuche la presentación y viera doña Seidy con los resultados que nos está dando, para que en la nueva Administración le sigamos dando continuidad.”

SR. JULIO TELLES MADRIGAL, REGIDOR SUPLENTE: “Buenas tardes. Agradecer a Miranda y a los demás por ese trabajo que han realizado. Tuve la oportunidad de participar en el primer taller y la verdad es que también se ve ese enorme crecimiento técnico. Hay una gran expectativa en lo que pueda convertirse el Parque del Este y el liderazgo que han tenido las cuatro gestoras, eso se nota, que es un trabajo que se ha hecho con cariño, que se ha hecho con esmero y me uno al apoyo y ojalá que en este Presupuesto Extraordinario se puedan incluir los recursos solicitados. Y aprovechando que Daniel le va a hacer la pregunta a doña de Ana Lucía, lo quisiera hacer

yo también, sea, señora Alcaldesa, el próximo presupuesto extraordinaria que casi nos entregan, viene contemplado el proyecto que nos han presentado el día de hoy?."

ARO. ANA LUCÍA GONZÁLEZ CASTRO ALCALDESA MUNICIPAL EN EJERCICIO: "Buenas noches a todos y todas. Y por supuesto a Miranda que nos acompaña y también los que no están aquí, muchas gracias, porque detrás de estas cuatro caras que tenemos aquí, también se encuentran otras. Y efectivamente, el presupuesto está en elaboración. Y podemos decir que este proyecto deja enseñanza, proactividad y vemos justamente los resultados y nos sentimos orgullosos de que este proyecto haya calado y como ha venido a transformar. Yo recuerdo esa primera sesión, porque ya estaba de Alcaldesa en ejercicio, de como Miranda nos explicaba la gran importancia de lo que es tener estas reservas en el Museo. Y recuerdo que en ese momento explicaba la importancia para las siguientes generaciones de conservar esas especies que se han venido perdiendo y que podemos recuperarlas, así como darles ese valor histórico en el presente. Entonces, nosotros como Administración saliente reconocemos ese valor y por eso hemos impulsado este proyecto arduamente. Yo lanzó desde aquí este compromiso y por dicha que tenemos dentro del público a don Domingo para que este proyecto siga, porque esta es una pequeña muestra de lo que se puede hacer con cuatro mujeres en el marco de que mañana es el 8 de marzo, de como las mujeres cambiamos el destino y no solamente para nosotras sino para muestras familias. Y bien lo decida Miranda son 16 personas que se han visto impactadas con este proyecto e imagínese si este proyecto lo hiciéramos más grande, además lo podemos extrapolar a otros Cantones."

SRA. MARTA CORRALES SÁNCHEZ, REGIDORA PROPIETARIA: "Miranda una pregunta muy específica. No sé si tiene el dato, pero cuál es el costo que significa una gestora."

SRA. MIRANDA ORANTES ROTHE CÉDULA 110420878, ASISTENTES EN REPRESENTACIÓN DE LA FUNDACIÓN QUÉ CIUDAD:" Sí claro que lo tengo a mano, porque fue un ejercicio al que le tratamos de dedicar mucho tiempo, porque la jornada de ella es menos de medio tiempo, es una jornada de 20 horas semanales. La idea principal era que ellas ganaran trescientos mil colones netos al mes, pero cuando se hizo la solicitud del Presupuesto Extraordinario primero iba a pedirse un poco más y el monto que se aprobó fue inferior y queríamos tener a 5 gestoras a trescientos mil colones, pero en realidad el monto que se aprobó alcanzaba para cuatro gestoras. Y teníamos que prever y como somos también empleadores, teníamos que prever situaciones de imprevistos, despidos, responsabilidad patronal, entonces había que tener un colchón. Entonces fuimos pensando y viendo lo que decía el Ministerio de Trabajo, pensando en que teníamos que pagar la Caja y entonces bajamos a doscientos mil colones entonces que sería lo que están ganando ellas de forma neta, repito, son doscientos mil colones y lo que se le paga a la Caja son como cien mil colones."

SRA. MARTA CORRALES SÁNCHEZ, REGIDORA PROPIETARIA: "Eso que estás proyectando está cubriendo todos esos imprevistos para las cuatro gestoras con el mismo tiempo de trabajo."

SRA. MIRANDA ORANTES ROTHE CÉDULA 110420878, ASISTENTES EN REPRESENTACIÓN DE LA FUNDACIÓN QUÉ CIUDAD:" Sí, con el mismo tiempo de trabajo, sin alteraciones de las condiciones."

SRA. MARTA CORRALES SÁNCHEZ, REGIDORA PROPIETARIA: "Pero, es suficiente ese presupuesto."

SRA. MIRANDA ORANTES ROTHE CÉDULA 110420878, ASISTENTES EN REPRESENTACIÓN DE LA FUNDACIÓN QUÉ CIUDAD: " Ese presupuesto es suficiente para terminar el cronograma y nada más al terminar el cronograma no habría nada más."

SRA. MARTA CORRALES SÁNCHEZ, REGIDORA PROPIETARIA: "A eso iba, el cronograma está llegando hasta cual mes."

SRA. MIRANDA OORANTES ROTHE CÉDULA 110420878, ASISTENTES EN REPRESENTACIÓN DE LA FUNDACIÓN QUÉ CIUDAD: " Noviembre."

SRA. MARTA CORRALES SÁNCHEZ, REGIDORA PROPIETARIA: "Noviembre de este año, eso significa que el programa concluiría en noviembre de este año."

SRA. MIRANDA ORANTES ROTHE CÉDULA 110420878, ASISTENTES EN REPRESENTACIÓN DE LA FUNDACIÓN QUÉ CIUDAD: " Es así y lo otro es que nosotros estamos tratando de hacer con Catastro, con Legal, con la oficina de Desarrollo Económico y con la Administración del Parque del Este, vamos a dar la solicitud a finales de abril y se determina en Julio si ganamos. Y es una plataforma que reúne a varios países de Centroamérica, de Suramérica y España y se llama Fontagro, y es una plataforma que lo que quiere es financiar proyectos de restauración con el componente de seguridad alimentaria, pero también el tema de biodiversidad también tiene el eje transversal de género. Y entonces nosotros lo que estamos es inspirando a lograr junto con la Municipalidad ese fondo y entonces así se amplía el proyecto para ellas."

SRA. MARTA CORRALES SÁNCHEZ, REGIDORA PROPIETARIA: "Ampliarlo en qué sentido?, sería económicamente para las que ya están o ampliar el número de gestoras."

SRA. MIRANDA ORANTES ROTHE CÉDULA 110420878, ASISTENTES EN REPRESENTACIÓN DE LA FUNDACIÓN QUÉ CIUDAD: " Bueno a ellas definitivamente y más gestoras."

SRA. MARTA CORRALES SÁNCHEZ, REGIDORA PROPIETARIA: "Y cuál es el tiempo."

SRA. MIRANDA ORANTES ROTHE, CÉDULA 110420878. ASISTENTES EN REPRESENTACIÓN DE LA FUNDACIÓN QUÉ CIUDAD: " El tiempo de función será de 48 meses de ese dinero que tenemos por quinientos mil dólares."

MSC.JORGE MORA PORTUGUEZ, PRESIDENTE DEL CONCEJO MUNICIPAL EN EJERCICIO: " Doña Miranda también pienso en lo que se estaba planteando, en lo que estaba preguntando doña Marta, porque podemos estar pensando en caer en el Presupuesto Ordinario del 2025 porque empieza en septiembre a discutirse y entonces pienso que tal vez con doña Andreina y con las autoridades que estén ahí con la Administración, ir pensando también en esto. Y esto es toda una lotería, a veces se pegan y a veces no se pegan los proyectos. Y además sería bueno si esto no se pudiera convertir como en un problema para la Municipalidad, que año a año

tengan una partida mínima que en caso de que no haya proyectos de cooperación el programa no se caiga y pueda continuar.”

AL SER LAS DIECINUEVE HORAS CON TRECE MINUTOS, SE TERMINA LA SESIÓN.-

LICDA. GABRIELA BOLAÑOS GAMBOA
Presidenta del Concejo Municipal

LICDA. PATRICIA PORTILLA CAMPOS
Secretaria del Concejo Municipal
En ejercicio

MASV/Actas/EXTORD. (95/2024).